



LE CŒUR DU FOOTBALL FEMININ



e-Journal n°53 – Septembre/Octobre 2022



Le mot de... L'Equipe « OL ANG'ELLES ».

Ce numéro fait le point à mi-parcours de la « phase Aller » en D1 et après le début des poules de Ligue des Championnes. **Un début de saison compliqué** impacté par le nombre impressionnant de blessées, pour beaucoup de longue durée.

C'est certainement l'une des périodes les plus difficiles de l'OL féminin depuis longtemps. Malgré tout, quel autre club serait encore capable de présenter une équipe compétitive, même si beaucoup ont le sentiment que les meilleurs choix n'ont pas toujours été faits.



Reims-OL



OL-Soyaux



OL-Arsenal



OL-Rodez

C'est en tout cas le moment d'être toujours aussi présent autour de l'équipe dont le but essentiel dans ces circonstances est de **préserver ses chances** dans toutes les compétitions avant le retour de beaucoup des joueuses en début d'année prochaine.

Pour se faire, on ne peut que se féliciter du **rôle prépondérant** joué notamment par WENDIE et LINDSEY dans les moments les plus difficiles...



OL-Fleury, 90⁺2 Wendie sur passe de Lindsey.

...se montrant décisives
à Turin et contre Fleury
pour aller chercher des résultats
qui on l'espère seront déterminants.



Juv-OL, Lindsey sur passe de Wendie.

On ne s'attardera pas sur le **Ballon d'Or** décerné à Alexia Putellas (autant celui de la saison dernière était justifié, autant il est incompréhensible cette année), aucune des Lyonnaises n'étant dans les 5 premières quand elles venaient de remporter sans conteste contre Barcelone et Putellas une 8^{ème} Ligue des Championnes en 10 ans, avec Wendie décisive et buteuse en 1/2 finale à l'aller comme au retour, qui venait de passer la barre des 100 matchs en Coupe d'Europe (actuellement 104) et 139 buts en 429 matchs avec l'OL, 33 en 139 sélections, et malgré tout une 1/2 finale à l'Euro avec l'Equipe de France.



News... Play-Offs NWSL.

Le feuilleton de l'été
nous avait permis de voir OL REIGN
terminer **en tête de la phase régulière** de NWSL.

1 - OL Reign	40 Pts
2 - Portland Thorns	39
3 - San Diego Wave	36
4 - Houston Dash	36
5 - Kansas City	35
6 - Chicago Red Stars	33

Malheureusement, OL Reign a raté sa 1/2 finale à domicile, et manqué la dernière marche pour la finale une 2^{ème} année consécutive devant une affluence record à Seattle (21491 spectateurs).

www.olangelles.com - Portable : 07.83.16.21.48 - contact@olangelles.com

Adresse postale : 4 rue Maximilien de Robespierre – 69120 Vaulx-en-Velin

Seule JESS Fishlock a paru jouer à son niveau, Megan Rapinoe très décisive lors de la 2ème partie de saison, si elle a été très active a manqué trop de gestes et notamment beaucoup de corners.

Une défaite, malgré une supériorité évidente, et tout de même beaucoup d'occasions annihilées par Franch parfois avec beaucoup de réussite.



Tête de Huitema.



Reprise de Balcer



Tir de Jess Fishlock.



Tir de Jess.



Tête de Huitema



et ...



OL Reign a été mis en danger à chaque contre de Kansas City avec une défense trop fébrile, et le but encaissé en tout début de match l'a contraint de courir après le score tout le match, sans succès.



Loera 4^{ème}, après un cafouillage dans la surface.



Hamilton 63^{ème}

C'est **Portland** qui a finalement remporté le titre NWSL 2022, sur le fil en toute fin des arrêts de jeu (2-1, Rodriguez 20', Dunn 90'+3 / Kornieck 8'), succédant ainsi à Washington Spirit.

Bilan 2021-22... Stats / Temps de jeu, Buts.

Il était intéressant au moment de débiter la saison de voir sur quelle base elle commençait compte-tenu du bilan de la saison passée, par rapport à un effectif qui a relativement peu évolué, avec les indisponibilités de joueuses de 1^{er} plan et le retour à mi-saison d'Eugénie, Sarah et Maro.

Temps de jeu D1.

32 joueuses ont figuré sur une feuille de match en D1 sur la saison 2021-22, 30 ont participé au moins à un match.

Joueuses	Temps de jeu	m/22	Tit.	R	Banc
Kadeisha	1444'	18	17	1	3
Catarina	1427'	20	18	2	0
Amandine	1411'	18	17	1	1
Wendie	1362'	16	16	0	0
Delphine	1359'	18	18	0	1
Selma	1320'	19	15	4	0
Melvine	1303'	20	17	3	0
Tiane	1260'	14	14	0	2
Griedge	1225'	18	14	4	0
Ellie	1211'	16	15	1	1
Ada	1035'	16	12	4	0
Perle	986'	16	12	4	1
Janice	943'	19	7	12	3
Damaris	886'	14	9	5	0
Danielle	620'	9	7	2	1
Alice	604'	12	5	7	7

Joueuses	Temps de jeu	m/22	Tit.	R	Banc
Emelyne	439'	12	3	9	3
Eugénie	426'	7	6	1	1
Signe	397'	11	2	9	1
Emma	360'	4	4	0	15
Sarah	360'	4	4	0	5
Amel	327'	5	5	0	0
Inès B.	279'	5	2	3	5
Lindsey	266'	5	2	3	1
Maro	144'	3	1	2	0
Bjorki	123'	5	0	5	1
Sally	111'	4	0	4	2
Laurine	91'	3	0	3	2
Kysha	16'	1	0	1	2
Celia	7'	1	0	1	1
Grace	0'	0	0	0	2
Alyssia	0'	0	0	0	1

Temps de jeu D1+CdF+LdC.

Joueuses	D1	CdF	LdC	Total
Kadeisha	1444'	147'	1070'	2661'
Catarina	1427'	91'	998'	2516'
Amandine	1411'	-	1103'	2514'
Tiane	1260'	134'	1080'	2474'
Selma	1320'	147'	952'	2419'
Delphine	1359'	180'	820'	2359'
Wendie	1362'	180'	773'	2315'
Ellie	1211'	90'	919'	2220'
Melvine	1303'	129'	773'	2205'
Griedge	1225'	180'	574'	1979'
Ada	1035'	157'	626'	1818'
Perle	986'	180'	630'	1796'
Janice	943'	90'	444'	1477'
Damaris	886'	-	512'	1398'
Danielle	620'	-	350'	970'
Alice	604'	-	81'	685'

Joueuses	D1	CdF	LdC	Total
Signe	397'	23'	259'	679'
Lindsey	266'	-	374'	640'
Eugénie	426'	84'	51'	561'
Emelyne	439'	-	122'	561'
Amel	327'	-	180'	507'
Sarah	360'	-	90'	450'
Emma	360'	46'	-	406'
Inès B.	279'	-	7'	286'
Maro	144'	122'	14'	280'
Bjorki	123'	-	3'	126'
Sally	111'	-	12'	123'
Laurine	91'	-	11'	102'
Kysha	16'	-	-	16'
Grace	-	-	14'	14'
Celia	7'	-	-	7'
Alyssia	-	-	-	-

Buts D1+CdF+LdC.

Joueuses	D1	CdF	LdC	Total
Catarina	14	-	9	23
Ada	10	1	6	17
Melvine	13	-	4	17
Wendie	2	2	3	7
Griedge	6	-	1	7
Signe	6	-	1	7
Amandine	1	-	3	4
Danielle	3	-	1	4
Janice	2	-	2	4
Delphine	4	-	-	4

Joueuses	D1	CdF	LdC	Total
Amel	2	-	1	3
Selma	3	-	-	3
Kadeisha	1	-	2	3
Damaris	3	-	-	3
Eugénie	2	-	-	2
Emelyne	2	-	-	2
Perle	1	-	1	2
Maro	-	1	-	1
Inès B	1	-	-	1
Sally	1	-	-	1

Dans la phase retour en D1, seulement 29 buts ont été marqués (79 sur la saison), mais au final l'OL terminera le championnat avec 11 points d'avance, 3^{ème} plus gros écart depuis la poule unique en D1.



Clin d'oeil... Laura et Max.

« Capo girl » et « Batt Max » sont repartis cette saison pour remplir la tâche difficile d'animer la tribune OL Ang'Elles du début à la fin des matches.



OL-Soyaux



OL-Arsenal



OL-Fleury



OL-Rodez

Batt Max assure le plus souvent possible au tambour...même s'il est parfois contraint à l'inaction car selon la programmation au Groupama Training Center, il reste toujours impossible de faire du bruit par rapport au voisinage !!!



Une tâche souvent ingrate qui ne permet pas de suivre le match, assurée avec beaucoup d'énergie et de dévouement, pour laquelle Diane et Elodie, n'hésitent pas à prendre le relai en cas de nécessité.



Diane, Reims-OL



Elodie, OL-Rodez



Bordeaux-OL



Résultats... D1 Arkema

J1 - **Reims - OL : 1 - 5** (Dumornay 63' / Danielle 16',85', Damaris 33', Sara 72', Melvine 90'+4)
(1311 spectateurs)

Perdant comme chaque saison certaines de ses meilleures joueuses, Deslandes (->MHSC), Feller (->Real Madrid), Vicky revenue à Lyon, **Reims** a promu encore davantage de jeunes :

Titulaires, toutes âgées de 18 ans.



Léa Notel



Jade Rastocle



Shana Chossenotte



Léa Bourgain



A. Connesson



R. Lejeune

Remplaçantes, entrées en jeu, toutes 18 ans.



2 joueuses africaines sont arrivées :
 <- Meyong, Camerounaise (23 ans), titulaire
 Noxolo Césane Africaine du Sud (22 ans) ->

L'ukrainienne Innac Hlushchenko (18 ans)
 et l'ex-gardienne de Nantes Kinga Szemik (25 ans)
 sont restées sur le banc.



Toutes les pensées étaient tournées vers GRIEDGE suite à sa grave blessure en Equipe de France, qui venait de s'ajouter à la longue liste des blessées de 1^{er} plan à l'OL.



Reims : 7 Fr/11, 10/16, 10/18 - **OL** : 6 Fr/11, 10/16, 11/18.

En l'absence de Griedge, ALICE s'est installée en défense centrale.



Elle prouvait qu'avec le départ de Kadeisha, compter pour ce poste sur Wendie et Griedge, avec la possibilité pour Amandine ou Damaris de venir les suppléer en cas de nécessité, et laisser la porte ouverte pour Alice et Kysha dont on attend qu'elle suive les pas d'Alice, c'était une bonne option, et nul ne pouvait prévoir la grave blessure de Griedge.

Le maillot de Griedge était aussitôt brandi vers le banc dès le 1^{er} but de DANIELLE, tôt dans le match.



Danielle 16^{ème}, sur une remise de la tête de Damaris, suite à un corner de Selma.



Damaris 39^{ème}, sur un corner de Sara.

1 ^{ère} mi-temps	Reims	OL
Tirs	4	6
Cadrés	0	3
Corners	0	6
Centres	4	10
Situations dangereuses	1	5
Buts	0	2

Si la 1^{ère} mi-temps a été un peu laborieuse malgré l'avantage au score, la 2^{ème} fut plus convaincante avec 23 des 29 frappes du match, 8 des 11 tirs cadrés.

2 ^{ème} mi-temps	Reims	OL
Tirs	4	23
Cadrés	1	8
Corners	0	3
Centres	2	14
Situations dangereuses	2	13
Buts	1	3

Reims a pourtant réduit le score par Dumornay prenant in-extremis le dessus sur Amandine.



Dumornay 63^{ème}

Mais on ne peut que se féliciter que AMANDINE ait pu revenir à temps de sa blessure au mollet et qu'elle ait été en mesure d'apporter son expérience au côté d'Alice en défense centrale en l'absence de Wendie.



Certes il est plus difficile pour Amandine à ce poste inhabituel d'être leader de la défense que d'être associée à Wendie. On savait qu'elle pouvait avoir potentiellement un déficit de vitesse par rapport à Bussy ou Dumornay, mais au final elle a fait le job et gagné beaucoup de duels avec son expérience, même si elle en a perdu un...in extremis.

La petite menace représentée par la réduction du score par Reims a vite été écartée.



Sara 72^{ème}, sur un centre d'Inès Jaurena.



Danielle 85^{ème}, déviation d'une frappe d'Eugénie.



Melvine 90^{ème+4}, sur un centre de Vicky.

Ce centre décisif a paraphé une bonne entrée de VICKY, largement plus convaincante que lors des très courtes apparitions qu'elle avait pu faire dans le passé, confirmant qu'on pouvait envisager qu'elle soit une réelle alternative notamment de Delphine sur le côté droit.

Les 5 buts de l'OL auront été marqués proche du but, dans les 5,50 mètres, 4 de la tête, 2 sur corners.

DAMARIS et PERLE ont eu la plus grande activité, avec 92 ballons ou duels joués (« bj »), avec seulement 3 perdus pour Damaris, un peu plus de déchet pour Perle (14 « bp »).



Pour Damaris, ce sont 18 ballons récupérés (9+9) avec 6 duels de la tête gagnés (sur les 19 de l'équipe), 11 autres duels (5+6, sur les 62 de l'équipe).

Les 9 ballons joués à *une touche* par Damaris en 2^{ème} mi-temps, avec les 7 par EUGENIE (très active, 29 « bj » en 31'), favorisant une plus grande fluidité et rapidité dans le jeu, expliquent probablement en partie la meilleure 2^{ème} mi-temps.



J2 - **OL – Soyaux : 2 - 1** (Lindsey 32', Delphine 77' / Gbogou 90'+3)
(889 spectateurs)

A l'occasion du 1^{er} match à Lyon, un message a été adressé aux joueuses qui ont quitté le club...



...et en particulier à la dernière en date, SARAH, partie au PSG, qui restera une joueuse emblématique de ces grandes années de l'OL féminin, généreuse et toujours proche d'OL ANG'ELLES.



Après avoir partagé un long moment loin des terrains et un retour pour une saison conclue par de nouveaux titres, GRIEDGE et ADA se retrouvaient à nouveau éloignées de l'équipe pour une longue période.



Club en difficulté, loin du professionnalisme, **Soyaux** s'appuie sur des joueuses restées fidèles, Tandia, Munich, Collin-Rougier, Clérac, Couturier, Bourguin...2 jeunes étant de retour après un intermède d'une année à Issy pour Donnary, à Orléans pour Danielle Jessy-Roux.

Dans son recrutement, Soyaux a sollicité l'expérience de joueuses connaissant la D1 :

2 venues de St Etienne



Multari
26 ans



Condom
25 ans

2 venues de Brest



Kaya
27 ans



Belkhiter
26 ans

Laura Condom n'est pas entrée en jeu, et Soyaux a perdu pour une bonne partie de la saison Léonie Multari qui s'est blessée gravement au genou lors de ce match.



2 joueuses africaines, entrées en jeu, sont également venues compléter l'effectif.

<- l'attaquante ivoirienne Gbogou, 27 ans
la milieue camerounaise Aretouyap Komé, 20 ans ->



Le nouvel entraîneur Stéphane Guigo venait de Monaco. Il ne l'est déjà plus.

VANESSA Gilles n'était alors pas encore officiellement une joueuse de l'OL, mais sa présence au stade ne laissait plus de place au doute.

L'OL ne pouvait rester avec Wendie pour seule défenseuse centrale d'expérience. Compte-tenu qu'il n'y avait plus de possibilité de joueuses extracommunautaires limitées à 3, VANESSA franco-québécoise et connaissant la D1 apparaissait être une bonne solution, probablement la meilleure possible.



OL : 5 Fr/11, 9/16, 10/18 – **Soyaux** : 9 Fr/11, 10/15, 13/18.

C'est en milieu de terrain que malgré les absences il reste le plus de possibilités de choix. C'est certainement un des éléments qui avait conduit Sonia à opter pour un système plus inhabituel en 4.4.2.

Comme souvent en ce début de saison, c'est LINDSEY qui va marquer le 1^{er} but, souvent le plus important dans un match, avec sa qualité de frappe sur coup-franc, exercice peu prolifique à l'OL ces dernières saisons.



Lindsey 32^{ème}

1 ^{ère} mi-temps	OL	Soyaux
Tirs	11	1
Cadrés	6	0
Buts	1	0
Situations dangereuses	6	0
Centres	11	6
Corners	5	2
2 ^{ème} mi-temps	OL	Soyaux
Tirs	11	3
Cadrés	3	2
Buts	1	1
Situations dangereuses	8	1
Centres	13	1
Corners	1	1

Il y a eu beaucoup d'occasions mais un manque de précision et d'efficacité face à une équipe cohérente avec quelques joueuses d'expérience comme Tandia qui tient bien la défense, beaucoup de joueuses ayant l'expérience de la D1.

L'OL s'est mise à l'abri assez tardivement grâce à DELPHINE bien lancée par Inès B.



Delphine 77^{ème}, sur une passe d'Inès Benyahia.



DAMARIS a été à nouveau très présente et efficace en milieu de terrain avec 110 ballons joués (54+56), récupérant 21 (10+11) des 66 ballons récupérés par l'équipe, en particulier grâce à son jeu de tête, (10 de ces ballons récupérés, 5 dans chaque mi-temps), avec 17 ballons joués en 1 touche (10+7) (sur les 51 de l'équipe)...



... avec SELMA, 99 ballons « bj » (56+43),

les 2 assumant le jeu long,
Damaris 9 passes (5+4)
et Selma 10 passes (4+6).



On a pu noter une étonnante constante et continuité par rapport au 1^{er} match à Reims.

	J2 / Soyaux	J1 / Reims
- Passes « + » (vers l'avant, pour écarter...) dont Passes « Jeu long » (Profondeur, Transversales)	401 47	400 46
- Passes de « conservation »	131	121
- « Bj » équipe (ballons et duels joués par l'équipe) dont « Bp » équipe (ballons et duels perdus par l'équipe)	746 81	734 79

La traduction d'un jeu bien travaillé et en place ou celle d'un jeu trop stéréotypé ?

🤔 Chacun choisira son interprétation. 😊

Certes, ce n'était pas le plus grand match de l'OL, mais à entendre certains commentaires, on aurait pu avoir l'impression d'un match équilibré. Si le score apparaît serré, la réduction n'est intervenue qu'en toute fin des arrêts de jeu, jamais la victoire de l'OL n'étant remise en cause.



J3 - **Montpellier - OL : 1 - 3** (Robert 74' sp / Lindsey 33', Eugénie 71', Danielle 83') (775 spectateurs)

4 nouvelles joueuses étaient titulaires dans l'équipe du **MHSC**.



Gewitz (<-Hacken)



Boureille (<-Milan,Portland)



Bilbault (<-Bordeaux)



Deslandes (<-Reims)



MHSC : 6 Fr/11, 10/16, 12/18

OL : 7 Fr/11, 9/14, 11/18



Des invités inattendus à ce match : **les moustiques**, en nombre rarement sinon jamais vu, avec lesquels Tiane, moins en mouvement, devait se débattre...



... le violent orage en fin de 1^{ère} mi-temps apparaîtra finalement comme une bénédiction, chassant ces moustiques.

Dans ce match, le jeu a davantage été relancé par les côtés que l'axe, Perle et Janice étant les joueuses qui ont le plus joué de ballons (Perle : 43+42 ballons joués (26+23 « p+ »), Janice : 28+33 « bj », 18+22 « p+ »), alors que plus souvent le jeu repart par les défenseuses centrales qui ont joué presque moitié moins de ballons que d'ordinaire (Wendie 29+21 « bj », Alice 17+19).

1 ^{ère} mi-temps	MHSC	OL
Tirs	5	6
Cadrés	0	2
Corners	0	2
Centres	8	9
Situations dangereuses	2	2
Buts	0	1

A nouveau, c'est LINDSEY qui débloque le compteur sur un service de Selma.



Lindsey 33^{ème}, sur un coup-franc de Selma.

2 ^{ème} mi-temps	MHSC	OL
Tirs	6	9
Cadrés	4	5
Corners	0	2
Centres	5	8
Situations dangereuses	4	6
Buts	1	2



Eugénie 71^{ème}, suite à une frappe de Delphine repoussée par Schmitz.

Ce moment du match a été étonnamment la copie conforme d'une séquence du match de la saison dernière :

Eugénie, déjà, venait de permettre à l'OL de prendre l'avantage juste avant la mi-temps. Dans la foulée, l'engagement à peine fait, déjà grâce à la même probable simulation, pas loin du même endroit de la surface, Torrent obtenait un pénalty.



Pénalty de Robert 74^{ème}



Danielle 83^{ème}, sur une passe de Selma.



« Les arbitres passent... »

On aimerait vraiment ne pas avoir à refaire une chronique de l'arbitrage.

Tout le monde peut être dans un mauvais jour, mais l'arbitrage d'Alexandra Collin a atteint dans ce match un tel niveau d'incohérence et de mauvaises décisions !

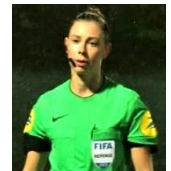

MBaken	Torrent	Divers
<p>7' Marche sur le pied de Tiane, aurait pu l'éviter. (pas cf)</p> <p>10' Plonge dans surface, simule faute / Wendie (pas cf, pas CJ)</p>	<p>3' Faute anti-jeu, par derrière (cf)</p> <p>4' Faute à retardement, pied en avant (pas sifflée, avantage ?)</p> <p>10' A retardement, hors du jeu, pousse Lindsey = chute</p> <p>23' Devancée par Lindsey, simule faute / ballon perdu et contre</p>	<p>10' Gevitz : tient maillot de Wendie sur corner (rien de sifflé)</p> 

23' Alors que MHSC a déjà commis au moins 7 fautes importantes, que Lindsey ne commet pas de faute, le coup franc est sifflé contre elle, assorti d'un 1^{er} Carton Jaune, **pour l'OL !!!**

MBaken	Torrent	Divers
<p>26' Grosse faute, pied levé sur Perle à retardement.</p> <p>47' Charge violente dans dos Amandine, béquille/fessier.</p> <p>52' Grosse faute / Perle</p>		<p>26' Faute de Gevitz sur Lindsey (pas sifflée)</p> <p>32' Faute d'anti-jeu de Deslandes dans dos de Lindsey (cf)</p>

52' : Après une douzaine de fautes, le 1^{er} Carton Jaune pour MHSC.

55' : Alors que *Torrent* fait une simulation-exagération, se laissant tomber en criant comme désormais à chaque duel perdu, une faute d'Amandine est sifflée (bras sur visage discutable ?), avec un **2^{ème} CJ pour l'OL !** (plus tard, une telle faute, bras sur visage de Selma, évidente celle-là, ne sera pas même sifflée).

MBaken	Torrent	Divers
<p>53' Nouvelle grosse faute / Selma, par derrière (pas sifflée)</p> <p>61' Nouvelle charge à retardement sur Selma</p> <p>62' Nouvelle faute à retardement</p>	<p>55' simulation-exagération / bras d'Amandine supposé dans visage</p> <p>65' Grosse faute à retardement sur Eugénie (pas sifflée)</p>	<p>60' Charge violente de Deslandes dans dos Eugénie, dans surface (pas sifflée)</p>

La 8^{ème} faute de *MBaken*, la 3^{ème} dans les 10 minutes qui suivent son Carton Jaune.

Divers	Torrent	Divers
<p>66' Robert retient Selma par maillot (cf, pas CJ)</p> <p>85' Blanc met main dans visage de Selma (pas sifflée)</p> <p>90'+5 Coup épaule Belloumou sur Visage Vicky (rien de sifflé).</p>	<p>81' Faute à retardement sur Selma de Boueille (pas sifflée)</p> <p>87' Selma gagne le duel sans faute, Deslandes tire le maillot faute sifflée contre Selma.</p>	<p>84' Charge violente de Deslandes dans dos de Danielle (pas sifflée)</p> <p>90'+1 Faute anti-jeu de Bilbault par derrière/Perle (enfin 2^{ème} CJ)</p>

Au total, malgré l'accumulation de fautes d'anti-jeu, à retardement, voire de simulations de la part de Montpellier, le match se termine avec **2 Cartons Jaunes de chaque côté**, avec de nombreuses fautes imaginaires ou sifflées à contre-sens contre l'OL (23', 49', 55', 72', 78', 87'), l'arbitre se laissant par ailleurs souvent abuser par les simulations de Marion Torrent quasi-systématiques désormais lorsqu'elle est en difficulté dans un duel (se laisse tomber en criant, 23', 55', et probablement sur le pénalty de la 72^{ème} minute).

Une accumulation de fautes de l'équipe adverse avant qu'un carton ne soit sorti, très tard, alors qu'à la 1^{ère} faute de l'OL, plus ou moins évidente, le carton est brandi aussitôt : malheureusement, un tel déroulé du match est devenu chose habituelle et récurrente.

Le plus inquiétant, c'est que Alexandra Collin, Victoria Beyer, Malika Vanderstichel, font partie des quelques arbitres plus professionnalisées, mieux rémunérées, avec des sessions de formation supplémentaires...et il semble que leur arbitrage soit de moins en moins pertinent, s'y mêlant de plus en plus une certaine arrogance trop souvent marquée de l'arbitrage français en général.

Mais quand la victoire est tout de même là...



J4 - **OL - Rodez : 2 - 0** (Delphine 5', Eugénie 32')
(810 spectateurs)

Ce match ouvrait le mois d'« **Octobre rose** » pour sensibiliser au dépistage et à la lutte contre le cancer du sein, Arkema apportant une contribution de 150 E par but marqué en D1 au cours de ce mois.



La saison dernière, 68 buts marqués avaient permis de collecter 10200 E.

Cette saison, à l'image de l'OL, les attaques ont été moins prolifiques : 53 buts en 3 journées de D1 ont théoriquement généré 7950 E. Arkema a abondé cette somme pour au final faire un don de 10000E à l'association « Ruban rose ».



Comme malheureusement presque à chaque match, **une nouvelle absence** supplémentaire pour une longue durée était à déplorer, et il ne restait plus qu'à prodiguer des encouragements à SARA Dabritz victime d'une blessure à la cheville à l'entraînement.

L'équipe promue de **Rodez** s'est tournée vers 2 clubs de D1 pour renforcer son effectif :

L'ASSE rétrogradée, avec 2 joueuses titulaires. **Dijon**, avec 2 joueuses titulaires et une remplaçante.



Chloé Bornes, 29 ans



Maud Antoine, 23 ans



S. Barbance, 31 a



Mylaine Tarrieu, 27 a

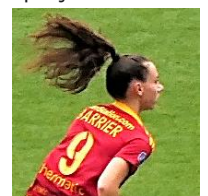

Inès Barrier, 21 ans



OL : 9 Fr/11, 10/16, 11/18 – **Rodez** : 10 Fr/11, 13/16, 14/18.

Avant une trêve internationale, il était plutôt bien venu pour l'essentiel de donner du temps de jeu aux jeunes INES B et VICKY qui a fait une bonne mi-temps, encadrées par les joueuses malheureusement plus jamais concernées par les sélections, Eugénie, Amandine ou Perle.



EMMA se voyait donner une 1^{ère} opportunité de jouer cette saison.



Elle devra se contenter de 12 ballons pendant tout le match (4+8), essentiellement des passes de ses partenaires...à l'exception d'une « frappe » ratée de Lamontagne, sans force et sans danger.

Le début de match efficace avec un but rapide de DELPHINE laissait entrevoir une après-midi difficile pour Rodez et un score large...il n'en sera rien.



Delphine 5^{ème}, sur un centre de Melvine.

Avant que le match ne s'installe longtemps dans un faux rythme, EUGENIE a marqué son 280^{ème} but à son 351^{ème} match avec l'OL.



Eugénie 32^{ème}, suite à un centre de Delphine.

Un beau but, avec un enchaînement pied gauche/pied droit, dans un bon match de sa part, avec 6 tirs (3+3), impliquée dans 5 des situations dangereuses pour l'OL (3+2).



Eugénie 7^{ème}

Comme souvent, jeu en une touche de sa part, (12 fois /5+7), avec Damaris (11/8+3) et Amandine (10/7+3), sur les 58 ballons joués en une touche.

1 ^{ère} mi-temps	OL	Rodez
Tirs	8	0
Cadrés	4	0
Buts	2	0
Situations dangereuses	6	0
Centres	16	0
Corners	1	0

2 ^{ème} mi-temps	OL	Rodez
Tirs	12	2
Cadrés	2	0
Buts	0	0
Situations dangereuses	9	0
Centres	22	1
Corners	5	0

DAMARIS, malgré 2 premières passes ratées en tout début du match (9 mauvaises passes /6+3 dans les 71' jouées), aura été dans ses standards habituels et encore été la plus active par rapport à son temps de jeu (83 bj /52+31) avec Amandine (87 bj /45+42 en 90').



A ses côtés, AMANDINE aura récupéré beaucoup de ballons (15/8+7), de même que Wendie (18/6+12), remportant de nombreux duels (16/8+8, dont 9 de la tête /4+5).



Mais probablement, trop de ballons perdus sur des mauvaises passes (environ 1/3, 32/99) ou des contrôles manqués (également 1/3, 30/99), n'ont pas permis de donner au score l'ampleur que laissait supposer un début prometteur.

Néanmoins, contrairement à la 1^{ère} impression, sans avoir atteint des sommets, le match n'a pas été si mauvais, surtout dans la première 1/2 heure, avec 6 occasions amenant 2 buts, et en toute fin de match, avec 6 occasions dans le dernier 1/4 d'heure mais aussi un manque de réalisme et de précision.



J5 - **Bordeaux - OL : 1 - 3** (Csc Melvine 10' / Lindsey 5', Wendie 14', Melvine 44')
(1259 spectateurs)

A **Bordeaux**, vue l'incertitude sur la survie-même du club en fin de saison dernière, beaucoup de joueuses confirmées sont parties. Après les départs d'Agnès Moorhouse et Vanessa Gilles au mercato d'hiver, c'est près d'une quinzaine de joueuses qui sont parties en fin de saison :

Tainara (->Bayern), Lavogez (->Kansas City), Eve Périsset (->Chelsea), Katia Snoeijts (->Everton), Malia Berkely (->NCC), Bilbault (->MHSC), Jaurena (->OL), Gudmundsdottir (->Brann, Norvège), Folkertsma, Laetitia Philippe (->HAC), Marine Péréa (->EAG), et Laura Stiben, Romane Bruneau, Paige Culver...



2 de ces ex-bordelaises étaient de retour à Bordeaux, Inès et Vanessa, même s'il était encore trop tôt pour voir Vanessa sur le terrain.



Peu de recrues : Justine Lerond (<-Metz), Océane Daniel (<-Issy).

Les clés ont ainsi été données à de jeunes joueuses pas toujours titulaires la saison dernière :



Julie Thibaud



Ella Palis



Julie Dufour



Maëlle Garbino



Mikaëlla Cardia



Jelena Karlicic

Les jeunes de l'académie sont largement sollicitées :

Titulaires ->

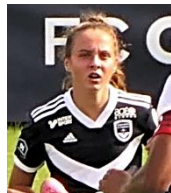

Lou Autin, 16 ans



Maëlle Seguin, 18 a

Remplaçantes ->



Marie Dehri, 19 a



Hillary Diaz, 18 a

Un effectif donc très rajeuni mais qui laisse à Patrice Lair des possibilités et tout à gagner en reconstruisant une équipe dans ces conditions difficiles.



OL : 8 Fr/11, 10/16, 11/18 – **Bordeaux** : 9 Fr/11, 11/15, 13/17.

Une 3^{ème} fois en 4 matchs joués, LINDSEY va lancer le match sur les meilleures bases possibles en ouvrant la marque d'une reprise pleine d'opportunité.



Lindsey 5^{ème}, suite au prolongement d'un centre d'Inès J. par Eugénie.

Après le coup du sort qui a vu MELVINE marquer contre son camp de la tête sur un corner,

(Pour l'anecdote, c'était le 1^{er} csc de l'OL depuis avril 2006 à Juvisy par Simone Jatoba.)

2 buts de la tête sur des coup-francs ont permis de refaire l'écart.



Csc Melvine 10^{ème}, sur un corner

Avec Lindsey, WENDIE est l'autre joueuse déterminante qui aura pallié aux difficultés offensives de l'OL en ce mois d'Octobre et sauvé la situation dans plusieurs matchs.



Wendie 14^{ème}, sur un coup-franc de Selma.



Melvine 44^{ème}, sur une remise de la tête de Wendie.

1 ^{ère} mi-temps	Bordeaux	OL
Tirs	0	9
Cadrés	0	4
Corners	1	2
Centres	3	14
Situations dangereuses	1	6
Buts	1	3

2 ^{ème} mi-temps	Bordeaux	OL
Tirs	3	9
Cadrés	1	6
Corners	1	2
Centres	1	8
Situations dangereuses	3	4
Buts	0	0

Le score aurait pu être plus lourd si un but d'une belle tête au 1^{er} poteau n'avait été refusé à SIGNE (65^{ème}) selon toute vraisemblance à tort, le ballon n'étant pas sorti entièrement du terrain sur le centre d'Amandine.

SIGNE qui ne bénéficie semble-t-il que trop rarement de la confiance du staff manque décidément de réussite malgré une bonne entrée.

Dans la foulée (66^{ème}), elle décalera Janice pour une frappe victorieuse et un nouveau but refusé... cette fois légitimement pour un hors-jeu de peu de Signe au début de l'action. Elle adressera une belle balle en profondeur pour Danielle et une des 10 occasions de l'OL.



L'OL n'est pas en reste par rapport à Bordeaux pour solliciter **les jeunes de l'Academy**, et en ces temps difficiles, avec un effectif grandement amputé, c'est au moins l'opportunité de faire franchir des paliers plus rapidement à ALICE, VICKY, et bientôt KYSHA ?



Alice

Vicky

Kysha

Si ALICE a déjà montré qu'elle pouvait être une titulaire de cette équipe, VICKY a confirmé de belles promesses avec une belle 1^{ère} mi-temps (avec des gestes techniques, dribbles, retourné dans la surface, feinte de corps, une vraie combativité, 5 ballons récupérés avec 6 duels gagnés).

Nous sommes toujours accueillis les bras ouverts par PATRICE Lair et nous voyons avec plaisir que dans un contexte difficile il parvient à construire une équipe qui peut jouer un rôle intéressant en D1.



J6 - **OL - Fleury 91 : 1 - 0** (Wendie 90'+2)
(1480 spectateurs)



Une fois encore, nous étions amenés à prodiguer notre soutien à une joueuse, DAMARIS, après sa blessure à Turin. Heureusement, de bonnes nouvelles sont ensuite parvenues ne laissant pas craindre une blessure de trop longue durée.

L'effectif assez stable de **Fleury** n'a subi que quelques ajustements :

Titulaires



Chantelle Swaby, 24 ans
<-Rangers
Jamaïcaine 21 sélections



Batcheba Louis, 25 ans
<- Issy
Haïtienne



Ode Fulutudilu
<-championnat finlandais
Africaine du Sud



Airine Fontaine, 18 ans
<- PFC

Comme Inès Konan entrée seulement pour les toutes dernières secondes (Ivoirienne, 20 ans), **Laurine Baga** venue cette saison de l'OL est restée sur le banc. Elle a participé à 4 matchs avec Fleury, 78' de jeu, 1 fois titulaire lors du match contre Rodez (défaite 2-1).



OL : 6 Fr/11, 9/15, 11/18 – **Fleury** : 4 Fr/11, 6/15, 8/18.

C'était le **1^{er}** match de **VANESSA** Gilles avec l'OL.



Il y aura eu beaucoup de centres, plutôt dans des zones où il y avait des lyonnaises susceptibles de jouer la balle (environ 2/3, 21/31), mais Fleury est une équipe physique, (avec une défense où JULIE Piga s'est imposée), et l'OL s'est donc heurté à une bonne résistance.

1 ^{ère} mi-temps	OL	Fleury
Tirs	13	1
Cadrés	5	0
Buts	0	0
Situations dangereuses	3	0
Centres	14	1
Corners	3	0
2 ^{ème} mi-temps	OL	Fleury
Tirs	12	1
Cadrés	5	1
Buts	1	0
Situations dangereuses	2	0
Centres	17	1
Corners	7	0

Malgré tout, quand on subit tout un match, il est difficile de tenir jusqu'au terme quand la pression se fait plus intense : surtout quand une bonne remise en une touche de balle de Vicky décale Lindsey dans un fauteuil à une trentaine de mètres pour adresser un centre millimétré à WENDIE.



En vraie capitaine, pour arracher la décision, WENDIE s'est projetée vers l'avant surtout dans le dernier ¼ d'heure, étant celle qui a le plus frappé au but (5 fois (1+4), autant que Melvine (3+2), Signe et Lindsey 4).



C'était le **1^{er} match** officiel avec l'équipe Pro de NESRINE Bahlouli.

Nesrine a été dans la liste des 10 finalistes de la 1^{ère} édition de la « Golden girl » qui récompense la meilleure joueuse de moins de 21 ans évoluant en Europe.



(C'est finalement Julie Brand, milieu de terrain de Wolfsburg, 20 ans, qui a été distinguée. Elle a joué 7 matchs avec Wolfsburg cette saison, 4 fois titulaire, marquant 1 but contre Hoffenheim (victoire 1-2), club d'où elle est venue et où elle était titulaire les 2 dernières saisons).

C'était la **journée de l'arbitrage**, pour une fois bien nommée : **Emeline Rochebilière** aura enfin été une arbitre qui prend ses responsabilités en n'hésitant pas à sortir tout de suite les cartons pour des fautes graves. Il faut dire que Kouassi enchaînant rapidement des fautes grossières l'a bien aidée.



Mais cette joueuse était restée dans le même mode maladroit et violent que lors du même match la saison dernière ; mais alors Victoria Beyer avait été dans l'incapacité de jouer son rôle.

Petit rappel du compte-rendu du match contre Fleury de la saison 2021-22 :

On aimerait se passer d'une nouvelle incise sur l'arbitrage, mais comment peut-on aussi mal ressentir et juger le jeu et les situations que n'a pu le faire Victoria Beyer au cours de ce match.



Résultat : Victoria Beyer a réussi l'exploit (une nouvelle fois) que l'OL finisse le match avec plus de cartons que Fleury, quand Fleury a multiplié tout au long de la 1^{ère} mi-temps les fautes d'anti-jeu parfois dangereuses, souvent par derrière, dont chacune méritait pratiquement le carton (9' Le Garrec sur Selma, 15' Grabowska, 18' Yango sur Melvine, 22' Dafeur sur Amandine, 38' Kouassi sur Janice...47' Kouassi sur Perle, 58' Kouassi sur Selma...88' Le Garrec).



Même si ça aura été probablement la plus difficile, obtenue in extremis, c'était la **69^{ème} victoire en 69 matches** au Groupama Training Center.



Sur la route...de Bordeaux.

Comme de coutume, chaque fois que possible, on profite du déplacement pour faire un peu de tourisme.



Avant d'arriver à Bordeaux, une petite halte à St Emilion s'imposait, avec une dégustation, et plus si affinités... dans la cave du « Chatelet ».



Le matin du match, la petite promenade...un peu moins traditionnelle que pour les joueuses, sur les bords du lac de Bordeaux.



Baromètre...Entraînements ouverts.

28 Septembre. (une centaine de spectateurs)



Entre le déplacement à Montpellier et la réception de Rodez, ce 1^{er} entraînement ouvert avec un effectif pas réduit aux non-internationales débutait pour les joueuses de champ avec une séance physique enchaînant des ateliers répartis dans tous les coins du terrain.



Les préparateurs physiques se démultipliaient pour des programmes spécifiques adaptés aux joueuses de retour de blessure.



Antonin avec Eugénie et Kysya

Romain et Nesrine

Rémi et Célia

Antonin et Eugénie

Une opposition...avec mises au point tactiques.



Cette ouverture nous a donné l'opportunité de fêter l'anniversaire d'Amandine.



Le staff a eu droit à un petit supplément d'entraînement.



A cette ouverture, a été fort opportunément associée une **séance de signature** avec EUGENIE et TIANE à l'OL Store, avec présents les 4 trophées de l'année : Ligue des Championnes, D1, Trophée des Championnes et Tournoi WICC.



22 Octobre. (130 spectateurs)

Après la désillusion du match contre Arsenal et avant de se rendre à Turin, c'était le moment plus que jamais de réaffirmer notre soutien à l'équipe.



D'entrée, la vue de Delphine en phase de reprise avec Rémi Pullara et ainsi la perspective de pouvoir compter sur elle pour le match contre la Juv était une bonne nouvelle.



Romain Segui avait concocté une séance physique en endurance avec un parcours menant à de multiples ateliers proposés aux joueuses réparties en binômes.



Au fil de l'exercice, sans pause, les sourires s'étaient effacés de visages marqués.



Même lors de l'opposition, après une défaite d'ampleur inédite, certains visages restaient fermés, les interrogations ou réflexions mobilisaient les esprits, le staff échangeant longuement avec Lindsey, Wendie ou Tiane.



Résultats... Ligue des Championnes

Ce début de campagne européenne aura été très difficile sur le terrain et dans les résultats et ne laissera pas de bons souvenirs, hormis ceux générés par les échanges avec les supporters d'Arsenal et de la Juventus.

J1 - **OL – Arsenal : 1 - 5** (Lindsey 23' / Foord 13',67', Maanum 22', Mead 45'+1,69')
(8012 spectateurs)



En préambule,
le Trophée de « la Meilleure jeune en Ligue des Championnes 2021-22 »
a été remis à SELMA.

Delphine, suite à la « trêve internationale », était venue s'ajouter à la liste impressionnante des blessées lyonnaises. C'était probablement l'absente de trop alors qu'elle était un des principaux atouts offensifs de l'OL depuis le début de saison dans la lignée de son excellent Euro.

Malgré tout, avec **une dizaine de joueuses majeures absentes**, quel autre club que l'OL aurait pu encore présenter une équipe encore compétitive.



OL : 7 Fr/11, 9/15, 14/21 – **Arsenal** : 2 Ang/11, 3/14, 6/21.

Il semble qu'avec l'effectif disponible, il était possible de faire mieux sans des choix dans les 3 lignes que beaucoup n'ont pas compris. La fébrilité de la défense, occasionnant beaucoup de mauvaises relances sous la pression d'Arsenal, a conduit à une entame de match catastrophique.



13' Foord



22' Maanum

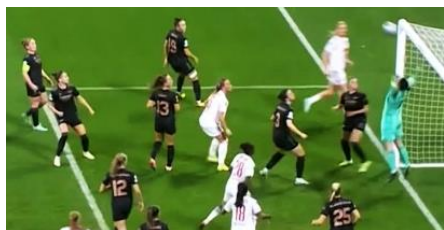

Melvine 27^{ème}, suite à un corner et une frappe de Lindsey renvoyée par la transversale.



Le coup-franc de Mead dans les arrêts de jeu de la 1^{ère} mi-temps était déjà un coup sur la tête juste avant de rentrer aux vestiaires...



Mead 45'+1

... en début de 2^{ème} mi-temps, 2 grosses erreurs de relance en 2 minutes annihilent tout espoir dans ce match.



67' Foord

69' Mead

L'OL se procurera quelques occasions, pas très nettes, (à l'exception d'une transversale trouvée par Lindsey), qui auraient pu améliorer le goal-average particulier avec Arsenal, qui, sait-on jamais, pourrait intervenir ?



Lindsey

Eugénie

Wendie

Signe

	OL	Arsenal
Tirs	21	14
Cadrés	5	10
Arrêts	5	4
Corners	3	2
Attaques	28	29
Passes	493	378
Possession	53%	47%

(Source UEFA)

A quelques défaillances individuelles s'est ajoutée aussi une défaite tactique, Kim Little trouvant pendant tout le match la possibilité de se positionner entre les lignes lyonnaises, et dans un fauteuil, alimenter avec Walti les puissantes Foord et Blackstenius qui n'a jamais été ainsi à telle fête contre l'OL.





Bertrand Artigny @Bertr... · 1 h
 La palme du Fair play de supporters est à adresser à @OLAngElles
 Bravo !

(Vice-Pdt de la Métropole de Lyon)

Girls on the Ball @Girls... · 18 m
 When the lights go out at the stadium, what do you do? Have a midnight sing-song of course. 🎵 Thank you @OLAngElles for looking after us so well.



J2 - Juventus - **OL : 1 - 1** (Melvine csc 52' / Lindsey 23') (environ 9200 spectateurs)

Avec les supporters de la Juv c'étaient des retrouvailles après les liens déjà noués la saison dernière.



Nous étions 6, vue la difficulté pour beaucoup de se déplacer systématiquement en milieu de semaine. Un membre de la sécurité en mal d'autorité a cru bon interdire pour la 1^{ère} fois dans une compétition UEFA d'entrer avec un appareil photo amateur, compact, multipliant les tracasseries pendant plus d'une 1/2 heure pour entrer quelques drapeaux, en particulier celui offert par les supporters de la Juv qui consacrait l'amitié entre nos 2 groupes !

Il n'y aurait donc **pas de photos** « OL Ang'Elles » pour illustrer ce match, sinon quelques-unes prises avec des smartphones.



OL : 6 Fr/11, 8/14, 13/21 – **Juventus** : 5 Ita/11, 9/16, 13/23.



Lindsey 23^{ème}, sur une ouverture de Wendie.

52' csc Melvine.

	Juventus	OL
Tirs	10	24
Cadrés	0	4
Arrêts	3	0
Corners	2	10
Attaques	25	55
Passes	396	427
Possession	48%	52%

Si les statistiques plutôt favorables pouvaient être trompeuses par rapport au ressenti lors du match contre Arsenal, celles-ci rappellent que l'OL aurait dû gagner ce match : la Juventus c'est 0 tir cadré.



La sortie de DAMARIS, qui avait amené depuis le début du match sa contribution habituelle, a enlevé un atout fort, ce dont n'avait vraiment pas besoin l'OL en ce moment.

Une certaine malédiction ne semblant avoir de fin, à la toute dernière seconde, après avoir tiré le dernier corner en fin des arrêts de jeu, SELMA s'est effondrée : une blessure musculaire allait l'écarter à son tour des terrains quelques semaines, s'ajoutant avec Damaris à la longue liste.



Si rien n'est compromis, il ne reste plus guère de droit à l'erreur, et l'OL devra trouver des solutions avec le possible retour de blessure de peu de joueuses.

Après un « after » avec gorgonzola, saucisson et vin italiens préparé par les supporters de la Juv'...



...rendez-vous était pris pour un dernier match de la poule en Décembre qui pourrait être décisif pour la qualification, c'est en tout cas ce que l'on espère.